

ภาคผนวก 2-39

เอกสารการซ้อมดับเพลิง



บริษัท ไทย นันเฟอร์รัส เมทัล จำกัด

THAI NONFERROUS METAL COMPANY LIMITED.

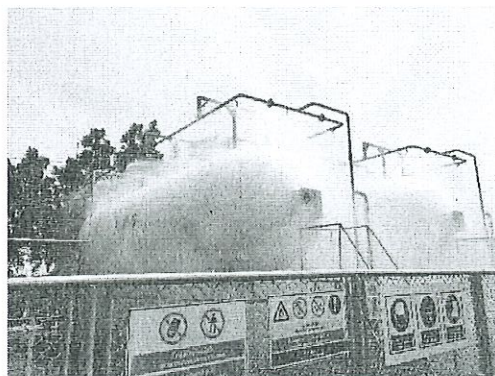

แผนงาน

การฝึกซ้อมดับเพลิงและฝึกซ้อมอพยพหนีไฟ การฝึกซ้อมกรณีสารเคมีและก๊าซ
รั่วไหล ปี2566

<div style="background-color: black; width: 100%; height: 30px;"></div>		
Prepare By..... (Mr.Ratchasit Wutikampee) Safety Officer Date <u>4</u> / <u>8</u> / <u>66</u>	Review By..... (Mr.Pramuan Phothong) Engineer & Environment Manager Date <u>04</u> / <u>08</u> / <u>66</u>	Approve By..... (Miss Vipha Muttisan) General Manager Date <u>4</u> / <u>8</u> / <u>66</u>

หลักการและเหตุผล

บริษัท ไทย นันเฟอร์ส เมทัล จำกัด เป็นบริษัทฯ ที่ผลิตตะกั่วผสมและตะกั่วบริสุทธิ์ ซึ่งในกระบวนการผลิตมีการนำวัตถุดิบ , สารเคมีอันตราย และก๊าซไวไฟ เข้ามาใช้งานในกระบวนการผลิตเป็นจำนวนมาก จึงมีแนวโน้มที่จะเกิดอันตรายจากสารเคมีอันตรายต่างๆและก๊าซไวไฟได้ตลอดเวลา และถ้ามีเหตุฉุกเฉินเกิดขึ้นอาจทำให้บริษัทฯ ได้รับความเสียหายทั้งต่อชีวิตของพนักงานและทรัพย์สินของบริษัทฯ ซึ่งบริษัทฯ มีความห่วงใยในความปลอดภัยต่อชีวิตของพนักงานและทรัพย์สินของบริษัทฯ ที่อาจจะได้รับผลกระทบจากการเกิดภาวะฉุกเฉิน

ดังนั้นบริษัทฯ จึงได้กำหนดให้มีการฝึกซ้อมแผนอพยพเพื่อความปลอดภัยในชีวิตของพนักงาน เพื่อเตรียมความพร้อมในการตอบสนองสถานการณ์ฉุกเฉินและให้พนักงานเกิดความคุ้นเคยในการใช้แผนอพยพที่แต่ละฝ่ายได้กำหนดขึ้น โดยแนวทางในการฝึกซ้อมแผน จะอพยพพนักงานตลอดจนผู้บริหารที่ปฏิบัติงานในอาคารผลิตและอาคารสำนักงาน ให้ได้ 100% ทั้งนี้มีการฝึกดับเพลิงเบื้องต้นและการระงับสารเคมีรั่วไหลด้วยพร้อมกัน

วัตถุประสงค์

- 1) เพื่อเตรียมความพร้อมในการตอบสนองสถานการณ์ฉุกเฉิน กรณีเหตุเพลิงไหม้และการเกิดสารเคมีรั่วไหล
- 2) เพื่อสร้างความมั่นใจในเรื่องความปลอดภัยต่อพนักงาน
- 3) เพื่อให้พนักงานใช้อุปกรณ์ดับเพลิงในการระงับเหตุได้ และเกิดความคุ้นเคยในการใช้แผนอพยพหนีไฟ
- 4) เพื่อป้องกันชีวิตของพนักงานและทรัพย์สินของบริษัทฯ ให้เกิดความเสียหายน้อยที่สุด

เป้าหมาย

- 1) พนักงานที่ปฏิบัติงานภายในบริษัท ไทย นันเฟอร์ส เมทัล จำกัด ไม่ได้รับอันตรายกรณีเกิดเหตุฉุกเฉิน
- 2) พนักงานเกิดความคุ้นเคยในการใช้แผนอพยพ (ในกรณีเกิดเหตุฉุกเฉินขึ้นจริง)
- 3) พนักงานจากทุกพื้นที่ใช้เวลาในการอพยพมายังจุดรวมพลไม่เกิน 5 นาทีตามที่กฎหมายกำหนด

วิธีการดำเนินงาน

- 1) เจ้าหน้าที่ความปลอดภัยฯ จัดทำแผนงานซ้อมแผนอพยพ (ในกรณีเกิดเหตุฉุกเฉิน)
- 2) นำเสนอแผนงานต่อ ประธานเจ้าหน้าที่บริหารเพื่อเสนอขออนุมัติ
- 3) แจกจ่ายแผนฝึกซ้อมอพยพในกรณีเกิดเหตุฉุกเฉินให้ต้นสังกัดทุกฝ่ายรับทราบ
- 4) ผู้จัดการต้นสังกัดทุกฝ่ายแจ้งให้ผู้บังคับบัญชาในฝ่ายทราบรายละเอียดในแผนอพยพ
- 5) ทุกฝ่ายปฏิบัติตามแผนงานที่กำหนด
- 6) จป.วิชาชีพ รวบรวมข้อมูลและสรุปผลการฝึกซ้อมรายงานต่อประธานเจ้าหน้าที่บริหาร

กำหนดการฝึกอบรม : วันพุธที่ 16 สิงหาคม 2566 เวลา 09.00น.-12.00น.

เวลา 09.00 น. – 9.30 น. ลงทะเบียน

เวลา 09.30 น. – 11.30 น. พิธีเปิด ประชุมชี้แจงแผน และซักซ้อมการฝึกดับเพลิงและ ฝึกซ้อมแผนอพยพหนีไฟ (พนักงานทุกแผนก) ตามขั้นตอนที่กำหนดในหน้าที่ 4-8

เวลา 11.15 น. – 12.00 น. ฝึกซ้อมดับเพลิงและฝึกซ้อมอพยพหนีไฟตามแผน โดยจำลองเหตุการณ์ และ ฝึกซ้อมเสมือนเหตุการณ์จริง ตามขั้นตอนที่กำหนดในหน้าที่ 9

-การฝึกซ้อมเพื่อทบทวนกรณีสารเคมีและก๊าซรั่วไหลเฉพาะแผนกสโตร และแผนกสิ่งแวดล้อม ปีละ 1 ครั้ง
ดำเนินการฝึกซ้อมในช่วงบ่าย 13.30น.-15.00น. วันที่ 16 สิงหาคม 2565 ตามขั้นตอนที่กำหนดในหน้าที่ 10

งบประมาณในการดำเนินงาน

หลักสูตรการฝึกซ้อมดับเพลิง และการฝึกซ้อมอพยพหนีไฟประจำปี

1. ค่าวิทยากรสถาบันฝึกอบรม การรักษาความปลอดภัย ก๊าซ อินเวสติเกชั่น (ฟรี) 1 ทีม
2. ค่าอุปกรณ์ฝึกซ้อมดับเพลิง (ฟรี)
 - ถังดับเพลิงเคมีแห้ง 15 ปอนด์ 5 ถัง
 - ถังดับเพลิงCO2 15 ปอนด์ 5 ถัง
 - แก๊ส LPG15 ก.ก. 1 ถัง
 - น้ำมันเชื้อเพลิงเบนซิน 10 ลิตร
 - คบเพลิง ถาดรองน้ำมัน อุปกรณ์อื่นๆ 1 ชุด
3. รถพยาบาล (รถ4ประตูบริษัท) 1 คัน
4. น้ำประปาบริษัทฯสำหรับฝึกฉีดน้ำด้วยสายฉีดน้ำดับเพลิงระบบ FIRE PUMP

รวม - บาท

ประโยชน์ที่คาดว่าจะได้รับ

- 1) แต่ละฝ่ายมีการเตรียมความพร้อมรองรับในกรณีเกิดเหตุฉุกเฉิน
- 2) เกิดความปลอดภัยในชีวิตและทรัพย์สินของบริษัทฯ มากขึ้น
- 3) พนักงานมีความคุ้นเคยในการใช้แผนอพยพในแต่ละพื้นที่

ขั้นตอนการดำเนินงาน

1. กำหนดตัวบุคคลปฏิบัติหน้าที่ในฝ่าย/พื้นที่ ตามแบบฟอร์มระบุตัวบุคคลเพื่อรองรับกรณีเหตุฉุกเฉินดังนี้
 - 1.1 ผู้ถือธงนำทางอพยพ โดยให้ ส่วนสำนักงานถือธงสีฟ้า , ส่วนโรงงานถือธงสีอื่นๆ
 - 1.2 ผู้ตรวจเช็คจำนวนพนักงานส่วนสำนักงาน และ ส่วนโรงงาน (ตรวจเช็คที่จุดรวมพล)

- 1.3 ผู้ที่มีหน้าที่ขนย้ายเอกสารสำคัญ , สิ่งของสำคัญ ในส่วนสำนักงาน และ ส่วนโรงงาน
- 1.4 กำหนดเส้นทางอพยพอย่างน้อย 2 เส้นทาง ในแต่ละฝ่าย/พื้นที่
- 1.5 หัวหน้าทีมดับเพลิงขึ้นต้นในฝ่าย/พื้นที่
- 1.6 ทีมดับเพลิงขึ้นต้นในฝ่าย/พื้นที่
- 1.7 ผู้ที่สื่อสารภายนอกฝ่าย/พื้นที่ (รายงานกรณีเกิดเหตุฉุกเฉินต่อผู้อำนวยการดับเพลิง)
2. จุติรวมพล (จุดนัดพบ) กำหนดให้มี 2 จุด ดังนี้
 - กำหนดให้จุติรวมพลที่ 1 บริเวณลานหน้าอาคารผลิต*
 - กำหนดให้จุติรวมพลที่ 2 บริเวณสนามหญ้าข้างเสาธงบริษัทฯ

หมายเหตุ * ในวันที่ฝึกซ้อมอพยพหนีไฟ ให้ใช้จุติรวมพลที่ 1 บริเวณลานหน้าอาคารผลิต

ขั้นตอนในการฝึกซ้อมแผนอพยพในกรณีเกิดเหตุฉุกเฉิน

1. จำลองเหตุการณ์ฉุกเฉินเกิดขึ้น
2. พนักงานในฝ่ายพบเหตุและแจ้งให้เพื่อนพนักงานทราบแล้วเข้าระงับเหตุฉุกเฉินโดยใช้เครื่องมือดูดซับสารเคมี(ซีเล็ย) และเครื่องมือดับเพลิงชนิดมือถือ ตามเหตุการณ์ที่เกิด
3. เมื่อทีมดับเพลิงขึ้นต้นในพื้นที่เกิดเหตุเข้าช่วยระงับเหตุฉุกเฉินแต่ไม่สามารถควบคุมเหตุการณ์ได้
4. ผู้ที่สื่อสารภายนอกประจำฝ่าย/พื้นที่แจ้งขอความช่วยเหลือกับผู้อำนวยการดับเพลิงว่าไม่สามารถควบคุมเหตุการณ์ฉุกเฉินได้
5. ผู้อำนวยการดับเพลิงสั่งการให้ใช้แผนอพยพโดยให้กดสวิทช์สัญญาณแจ้งเหตุเพลิงไหม้เพื่อแจ้งให้พนักงานทุกคนในอาคารทราบว่ามีเหตุฉุกเฉินเกิดขึ้นและให้อพยพมาที่จุติรวมพลตามที่กำหนด พร้อมทั้งสั่งการให้ศูนย์รวมข่าวและสื่อสาร(ฝ่ายบุคคลฯ)โทรศัพท์,วิทยุสื่อสารแจ้งต้นสังกัดรับทราบ
 - 5.1 แต่ละฝ่าย/พื้นที่ อพยพตามเส้นทางที่กำหนด
 - 5.2 พนักงานในแต่ละพื้นที่อพยพตามผู้นำทางอพยพไปยังจุติรวมพล (จะต้องไม่เกิน 5 นาที)
 - 5.3 ผู้ตรวจนับจำนวนพนักงานตรวจสอบจำนวนพนักงานว่าอพยพมาครบหรือไม่
 - 5.4 ผู้ตรวจนับแจ้งจำนวนพนักงานที่อพยพต่อผู้อำนวยการดับเพลิง
 - 5.5 ถ้าครบให้พนักงานในฝ่ายนั่งลง
 - 5.6 ถ้าไม่ครบผู้อำนวยการดับเพลิงสั่งการให้ทีมค้นหาเข้าค้นหาและช่วยเหลือต่อไป
6. ผู้อำนวยการดับเพลิงสั่งการให้ฝ่ายส่งเสริมปฏิบัติการ(จป.วิชาชีพ) โทรศัพท์แจ้งขอความช่วยเหลือจากหน่วยงานภายนอก
7. หน่วยงานภายนอกเข้าระงับเหตุโดยผู้อำนวยการดับเพลิงให้การสนับสนุน

โครงสร้างหน่วยงานป้องกันและระงับอัคคีภัยเมื่อเกิดเหตุเพลิงไหม้เป็นรุนแรง/เหตุฉุกเฉิน

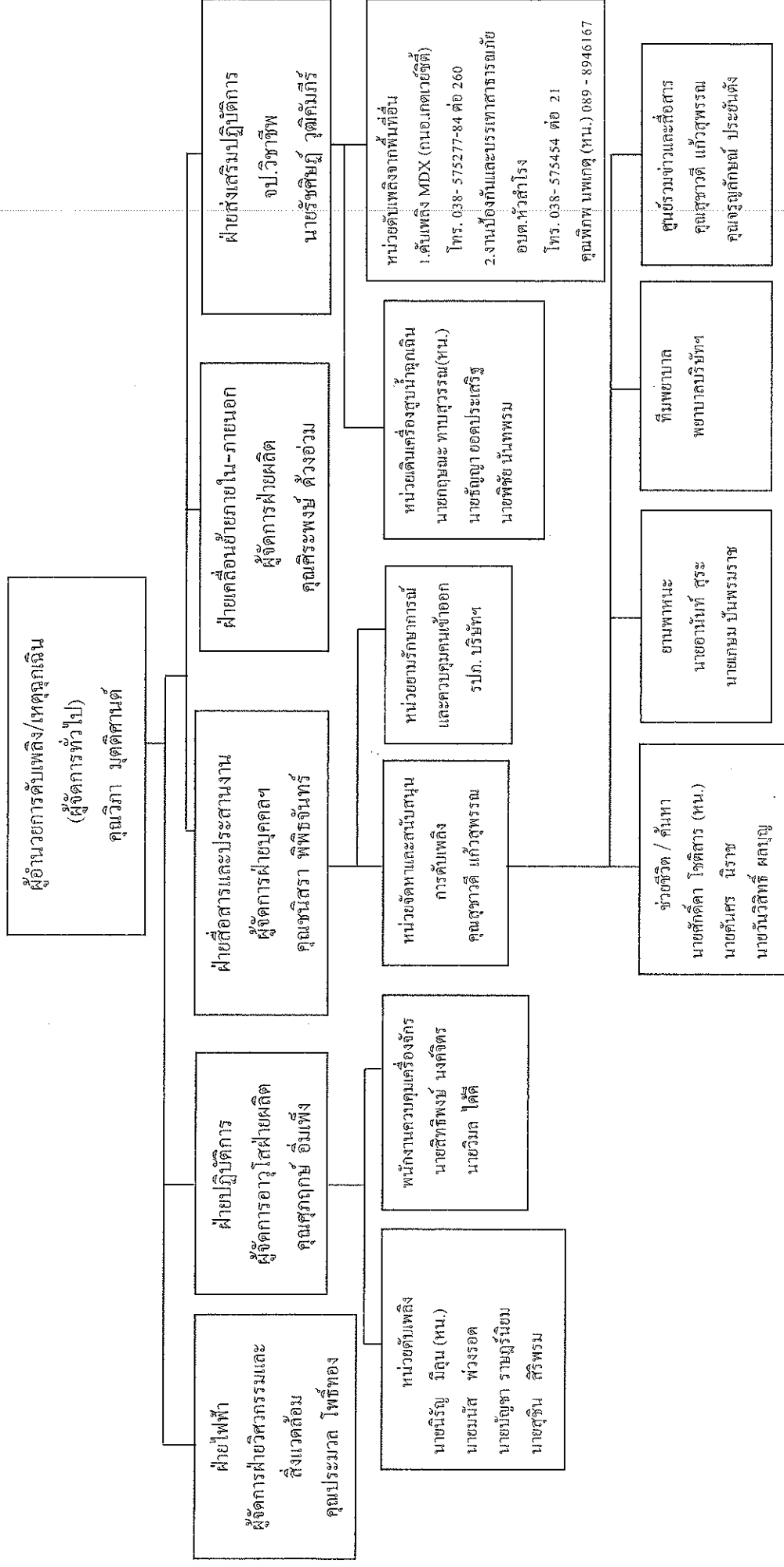



บริษัท ไทย นันเฟอร์ส เมทัล จำกัด

แบบฟอร์มระบุตัวบุคคลเพื่อรองรับกรณีเกิดเหตุฉุกเฉิน

ฝ่าย/พื้นที่

รายการ	ผู้รับผิดชอบ
1 ผู้นำทางอพยพ	คุณ
2 ผู้ตรวจนับจำนวนรายชื่อพนักงาน	คุณ
3 ผู้มีหน้าที่ขนย้ายเอกสาร , สิ่งของสำคัญ	คุณ คุณ
4 ผู้ที่สื่อสารภายนอกฝ่าย/พื้นที่	คุณ
5 กำหนดเส้นทางอพยพออกจากฝ่าย/พื้นที่ อย่างน้อย 2 เส้นทาง	1 2

ทีมดับเพลิงขั้นต้นประจำฝ่าย/พื้นที่

1. หัวหน้าทีมดับเพลิงขั้นต้น

1.1

2. พนักงานควบคุมเครื่องจักรหรือปฏิบัติการอื่นในขณะเกิดเพลิงไหม้

2.1.....

2.2.....

2.3

3. ทีมดับเพลิงขั้นต้นประจำฝ่าย/แผนก

3.1

3.2

3.3

หมายเหตุ ให้ใช้บุคลากรทีมดับเพลิงขั้นต้นประจำฝ่าย/พื้นที่ ตามเอกสารกำหนดทีมระงับอัคคีภัยของบริษัทฯ
โดยสามารถเปลี่ยนแปลงข้อมูลได้ตามวันที่ฝึกซ้อมจริง



บริษัท ไทย นันเฟอร์ส เมทัล จำกัด

แบบฟอร์มการตรวจนับจำนวนพนักงานที่เข้าร่วมพล

แผนก

ฝ่าย

ลำดับที่	ชื่อ - สกุล	ตำแหน่ง	ผลการตรวจนับ		ลายเซ็น	หมายเหตุ
			อยู่	ไม่อยู่		
1						
2						
3						
4						
5						
6						
7						
8						
9						
10						
11						
12						
13						
14						
15						
16						
17						
18						
19						
20						

ลงชื่อผู้ตรวจนับ

ลงชื่อผู้ตรวจสอบ

()

()

วันที่ / /

วันที่ / /

[illegible]

3.....

วันที่ / /

ลำดับเหตุการณ์ในการซ้อมแผนอพยพหนีไฟ ประจำปี 2566

1. ซ้อมแผนอพยพหนีไฟ ประจำปี 2566 (ทุกคน)

ซ้อมอพยพหนีไฟ ประจำปี 2566

สมมติเหตุการณ์	ขณะที่พนักงานกระตะ 2 ปฏิบัติงานเพิ่มเติมอยู่ ได้เกิดเพลิงไหม้ขึ้นที่ข้างกระตะ 2/3 (ท่อแก๊สรั่ว)
	พนักงานที่เห็นเหตุการณ์จึงได้ทำการปิดวาล์วและดับไฟด้วยถังดับเพลิงที่อยู่ใกล้เคียง แต่ไฟยังคงลุกไหม้อยู่ไม่สามารถ
	ดับได้จึงได้วิ่งมาแจ้ง จป. ต่อมา จป. ได้โทรศัพท์แจ้งไปยังผอ.ดับเพลิง เพื่อพิจารณาสั่งการให้แผนอพยพหนีไฟ

ลำดับที่	เวลา	รายละเอียด	ผู้ดำเนินการ
1	16.00 น.	- นายดวงตา และเพื่อนพนักงานกำลังยืนปฏิบัติงานท้ายไลน์กระตะ 1	1. นายดวงตา สายน้อย
		ได้ยินเสียงเหมือนแก๊สรั่ว ที่กระตะ 2/3 จึงเดินไปดู เห็นมีเปลวไฟลุก	2. หัวหน้างานพื้นที่กระตะผสม
		ขึ้นมาจากท่อแก๊สด้านข้างกระตะ นายดวงตาจึงได้วิ่งไปนำถังดับเพลิง	3. จป.
		ที่อยู่ใกล้ที่สุด มาทำการดับเพลิง แต่ไม่สามารถดับไฟได้ (จริงๆดับได้)	
		จึงได้แจ้งหัวหน้างาน(นายสำราญ) เมื่อหัวหน้างานได้ทราบ	
		เรื่องจึงได้วิ่งมาแจ้ง จป.(นายรัชชัญญ์) ว่าเกิดไฟไหม้ที่กระตะผสม	
		ขณะนี้ไม่สามารถดับไฟได้ จป.จึงรีบรุดมาที่เกิดเหตุ พบไฟไหม้ที่ท่อ	
		แก๊สอยู่(ใช้ปั๊มเหล็กใส่กระดาดจุดไฟแทน) ซึ่งวาล์วปิดแก๊สเกิดชำรุด	
		ไม่สามารถปิดแก๊สที่รั่วได้ จึงได้โทรแจ้งไปยัง ผอ.ดับเพลิง	
		รับทราบ	
2	16.05 น.	-เมื่อ ผอ.ดับเพลิง ทราบ จึงสั่งการ ให้ใช้แผนอพยพหนีไฟ และสั่งให้	1. Senior Manager (ทำหน้าที่ ผอ.ดับเพลิง)
		กดปุ่ม Fire Alarm จป. ให้พนักงานผลิต 1 คน วิ่งไปยังประชาสัมพันธ์	2. จป. + พนักงานผลิต 1 คน
		(ฝ่ายบุคคล)เพื่อประกาศแจ้งให้พนักงานทุกคนทราบว่า ขณะนี้เกิด	3. ฝ่ายบุคคล + พนักงานทุกคน
		เหตุเพลิงไหม้ที่กระตะผสม ขอให้พนักงานทุกคน ปฏิบัติตามแผน	- ประกาศโดยใช้วิทยุสื่อสาร/โทรศัพท์มือถือ
		การอพยพหนีไฟ โดยให้มารวมกันที่จุดรวมพล 1 และฝ่ายบุคคลติดต่อ	
		แจ้งการเกิดเหตุเพลิงไหม้ขึ้นรุนแรง ไปที่ กนอ. และ อบต.หัวลำโรง	
		เพื่อเข้าช่วยระงับเหตุเพลิงไหม้ขึ้นรุนแรงของบริษัทฯ	
3	16.10 น.	- ผู้นำถือธง 6 สาย นำพนักงานตามกลุ่มที่กำหนดไว้ วิ่งมายังจุดรวมพล	1. หัวหน้าฝ่าย 6 ฝ่าย ผู้นำถือธง 6 สาย
		หน้าโรงอาหาร จป. สั่งนับยอดพนักงาน(ใช้ฟอร์มตรวจนับพนักงานที่	2. จป. + พนักงานทุกคน
		จุดรวมพล)แถวที่ 1-5 นับครบ, แถวที่ 6 นับยอดขาด 1 คน ผอ.ดับเพลิง	3. Senior Manager (ทำหน้าที่ ผอ.ดับเพลิง)
		สั่งให้ทีมค้นหาผู้บาดเจ็บวิ่งไปค้นหาผู้สูญหาย	
4	16.15 น.	- ต่อมาทีมค้นหาผู้บาดเจ็บ 1 คน มายังจุดรวมพล และให้พยาบาล	1. ทีมค้นหา 5 คน
		ทำการปฐมพยาบาล ก่อนพิจารณาส่งโรงพยาบาล เพื่อรักษาต่อ	2. จป.
		- จป.รับแจ้งพนักงานครบและดับไฟได้แล้ว รายงาน ผอ.ดับเพลิงฯ	3. Senior Manager(ทำหน้าที่ ผอ.ดับเพลิง)
		สั่งพนักงานปฏิบัติงานตามปกติ และให้เข้าสำรวจความเสียหายต่อไป	4. พนักงานทุกคน

***ขอให้ครูฝึก ช่วยจับเวลาในการซ้อมหนีไฟด้วยตั้งแต่ขั้นตอนที่ 2 - 4 (ใช้เวลากี่นาที) โดยต้องไม่เกิน 5 นาทีตามกฎหมาย

2. ซ้อมกรณีสารเคมีและก๊าซรั่วไหล ประจำปี2566 (เฉพาะฝ่ายสไตร์และผู้ที่เกี่ยวข้อง)

สมมุติเหตุการณ์	ขณะที่พนักงานสไตร์กำลังเติมน้ำมันที่ห้องจ่ายน้ำมัน เกิดอุบัติเหตุถังน้ำมันดีเซลล้มกลิ้งลงพื้น มีน้ำมัน ไหลออกสู่พื้นปูนหน้าห้องจ่ายน้ำมันจำนวนหนึ่ง ซึ่งคราบน้ำมันกำลังไหลลงสู่รางระบายน้ำ นายโกวิทย์ จึงโทรศัพท์แจ้งหน.งาน คุณธีรชัย เข้มกลัด และแจ้งให้จป.วิชาชีพ(หัวหน้าชุดฯ)ทราบ จป.สั่งการให้ระงับเหตุรั่วไหลตามขั้นตอน
-----------------	--

ลำดับที่	เวลา	รายละเอียด	ผู้ดำเนินการ
1	13.30 น.	ขณะที่ นายโกวิทย์ แสงแก้ว พนักงานสไตร์ กำลังเติมน้ำมันรถForklift ที่ห้องจ่ายน้ำมัน สายเติมน้ำมันเกิดขาดไปกระแทกถังน้ำมันดีเซลที่มีน้ำมันอยู่น้อย ดังดังกล่าวจึงล้มกลิ้งลงมานอนบนพื้น ฝ่าปีกหลุดออกน้ำมันดีเซลจึงไหลหกลงพื้น บริเวณหน้าห้องจ่ายน้ำมัน ซึ่งมีรางระบายน้ำอยู่ด้านหน้าห้อง นายโกวิทย์ จึง โทรศัพท์แจ้ง หัวหน้างานคุณธีรชัย ทราบ คุณธีรชัย ได้แจ้งให้ หัวหน้าชุดระงับเหตุสารเคมีรั่วไหล คือ จป. คุณธีรชัย ทราบ จึงได้สั่งการให้ปฏิบัติตามขั้นตอนการระงับสารเคมีอันตรายและแก๊สรั่วไหลที่กำหนดในWI ทันที	นายธีรชัย เข้มกลัด นายโกวิทย์ แสงแก้ว นายรัชสิษฎ์ วุฒิกัมภีร์
2	13.35 น.	นายวัชร พร้อม นายจิตต์ (ทีมระงับสารฯ) ได้ขับรถForklift นำขี้เลื่อยจากจุดเก็บวัสดุคุชับสารเคมี พร้อมถุงดำที่ห้องจ่ายน้ำมัน	นายวัชร บุญแก้ว นายจิตต์ อุ่นแก้ว
3	13.39 น.	นายธีรชัย และ นายโกวิทย์ ช่วยกันยกถังน้ำมันขึ้นพร้อมปิดฝาดัง ใส่ถุงมือและเตรียมไม้กวาดยาว เมื่อวัสดุคุชับสารเคมี(ขี้เลื่อย) มาถึง จึงช่วยกันทำการ โรยขี้เลื่อยกลบน้ำมันที่หกลงพื้นทั้งหมด และใช้ไม้กวาด กวาดรวมเป็นกอง ใช้ถุงมือจับเศษขี้เลื่อยที่หุ้มน้ำมันแล้วใส่ลงถุงดำจนหมด และทำการผูกปิดปากถุง นำขึ้นรถForklift ไปทิ้งยังจุดเก็บขยะอันตรายเพื่อรอส่งทำลายตามขั้นตอนการกำจัดขยะอันตรายต่อไป	นายโกวิทย์ แสงแก้ว นายธีรชัย เข้มกลัด นายรัชสิษฎ์ วุฒิกัมภีร์ นายวัชร บุญแก้ว นายจิตต์ อุ่นแก้ว
4	13.45 น.	เมื่อระงับเหตุเรียบร้อยแล้ว ทาง จป. ตรวจสอบสภาพความเสียหายพบว่าสามารถระงับเหตุได้ทัน ไม่มีการรั่วไหลลงสู่รางระบายน้ำจึงแจ้งให้ปฏิบัติงานตามปกติ และ รายงานต่อผู้อำนวยการดับเพลิง/เหตุฉุกเฉิน ทราบต่อไป พร้อมสรุปในใบประเมินการซ้อมฯ	นายรัชสิษฎ์ วุฒิกัมภีร์
5	14.10 น.	จป. ได้รับโทรศัพท์แจ้งจากสไตร์ ว่ามีเหตุก๊าซLPGรั่วไหลที่จุดต่อก่อนเข้าหม้อต้มก๊าซ จึงแจ้งให้พนักงานสไตร์ใช้มือดึงEmergency Switch ตัวด้านขวาทันทีเพื่อตัดก๊าซ และให้นายวัชร ไปปิดหม้อต้มก๊าซ และสลับการใช้ก๊าซโดยไปเปิดValveที่หลังถังก๊าซ แทน จป.เข้าตรวจสอบและแจ้งให้ช่างภายนอกเข้ามาซ่อมแก้ไขรอยรั่วให้สมบูรณ์ เมื่อซ่อมเสร็จแล้วจึงให้ดึงEmergency Switch กลับแล้วสลับไปเปิดValveฝั่งหม้อต้มก๊าซตามเดิม จป.รายงานสรุปการฝึกซ้อมต่อผู้อำนวยการเหตุฉุกเฉินทราบ	นายรัชสิษฎ์ วุฒิกัมภีร์ นายวัชร บุญแก้ว นายจิตต์ อุ่นแก้ว นายธีรชัย เข้มกลัด นายโกวิทย์ แสงแก้ว

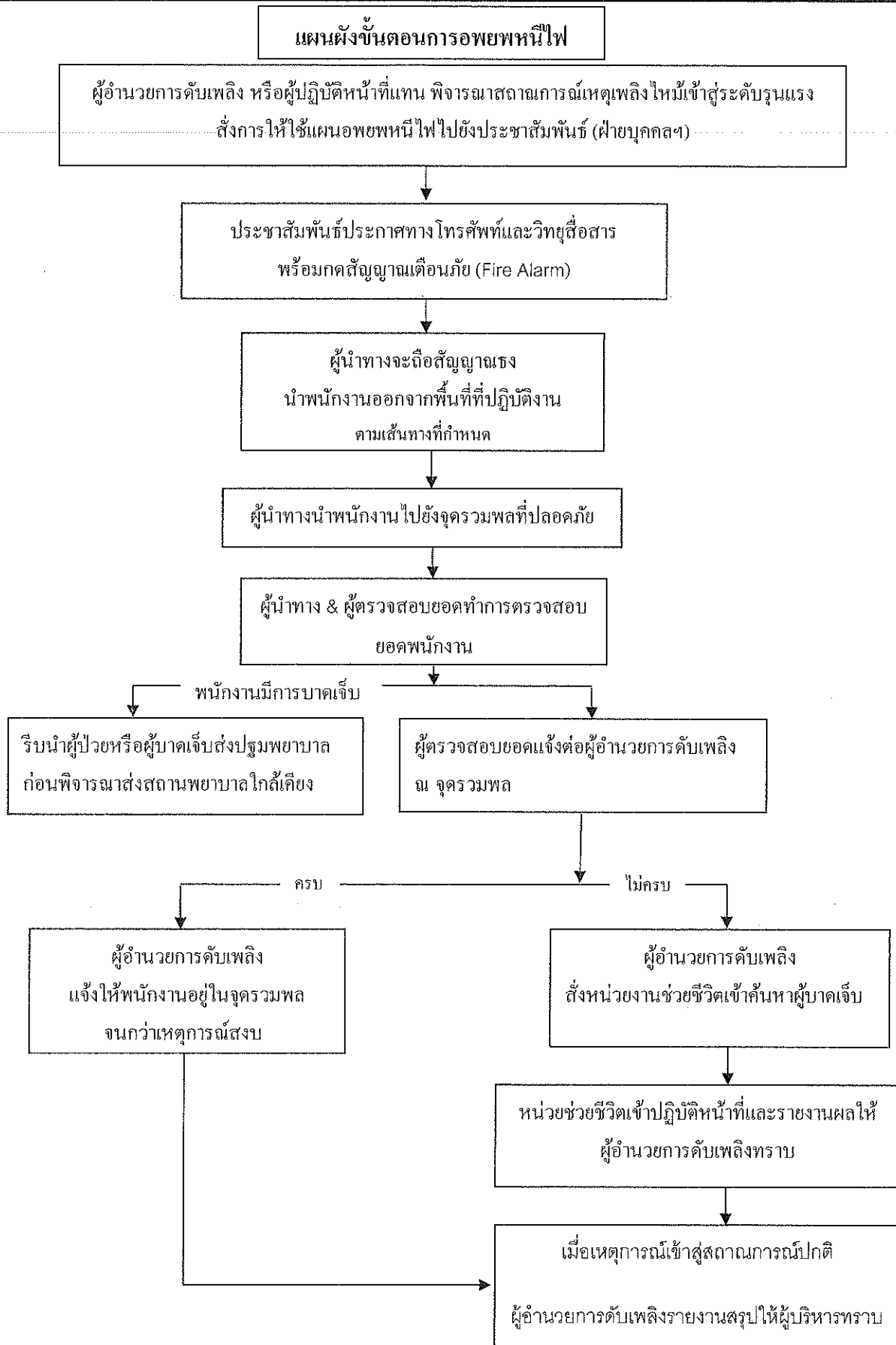

หน้าที่รับผิดชอบตามตำแหน่งต่างๆ

ตำแหน่ง	หน้าที่	ผู้รับผิดชอบ
ผู้อำนวยการดับเพลิง	1 รับฟังรายงานต่างๆ เพื่อสั่งการใช้แผนต่างๆ 2 ขอความช่วยเหลือจากหน่วยงานที่เกี่ยวข้อง 3 รายงานผลการเกิดเพลิงไหม้ต่อผู้บังคับบัญชาระดับสูง 4 ให้ข่าวแก่สื่อมวลชน	คุณวิภา มุตติสานต์
ฝ่ายปฏิบัติการ / ฝ่ายส่งเสริมปฏิบัติการ	1 ตั้งหน่วยบัญชาการเหตุฉุกเฉิน 2 ตรวจสอบความพร้อมของหน่วยสนับสนุน 3 ปฏิบัติตามคำสั่งการของผู้อำนวยการดับเพลิง	คุณสุรฤกษ์ อิ่มเพ็ง / คุณรัชชัยย์ วุฒิกัมภีร์
ผู้นำทางหนีไฟ	1 เป็นผู้นำทางพนักงานอพยพไปตามทางออกที่จัดไว้ 2 ประสานงานกับฝ่ายปฏิบัติการเพื่อนำพนักงานไปยังจุดรวมพลที่ จุดรวมพลที่ปลอดภัยขณะเกิดเหตุฉุกเฉิน	ตัวแทนส่วนสำนักงาน 1 คน ตัวแทนส่วนโรงงาน 5 คน
หน่วยช่วยชีวิต / ค้นหา	1 เข้ารายงานตัวกับหัวหน้าหน่วยสนับสนุน 2 รอรับคำสั่งในการเข้าช่วยเหลือและค้นหาผู้บาดเจ็บ 3 ทำการค้นหาพนักงานที่ยังติดค้างอยู่ในอาคาร ผู้บาดเจ็บหรือเสียชีวิต	นายศักดิ์ดา โชติสาร และ ทีมงาน
หน่วยพยาบาล	1 เข้ารายงานตัวกับหัวหน้าหน่วยสนับสนุน 2 ทำการปฐมพยาบาลเบื้องต้นผู้ได้รับบาดเจ็บร่วมกับ หน่วยช่วยชีวิต 3 พิจารณาวouldจะต้องนำผู้บาดเจ็บส่งโรงพยาบาลหรือไม่	พยาบาลประจำบริษัทฯ
หน่วยขนพาหะ	1 เข้ารายงานตัวกับหัวหน้าหน่วยสนับสนุน 2 นำผู้บาดเจ็บส่งโรงพยาบาลในกรณีที่ยาบาล เห็นสมควรว่าต้องส่งรักษาต่อที่โรงพยาบาล	นายอนันต์ สุระ นายณัฐพล ขอมพันธ์
ชุดระงับสารเคมีอันตรายและ แก๊สรั่วไหล	1 รับแจ้งเหตุกรณีสารเคมีอันตรายและแก๊สรั่วไหล 2 ประเมินสถานการณ์ และเข้าระงับเหตุ 3 ค้นหาผู้สูญหายและบาดเจ็บ พร้อมติดต่อประสานงาน 4 ขอความช่วยเหลือเพิ่มเติมต่อผู้อำนวยการดับเพลิง/เหตุฉุกเฉิน 5 เมื่อเหตุการณ์ปกติ รายงานสรุป ต่อผู้อำนวยการดับเพลิง/เหตุฉุกเฉิน	นายรัชชัยย์ วุฒิกัมภีร์(หน.ชุด) นายวัชร บัญแก้ว นายธีรชัย เข้มกลัด นายโกวิทย์ แสงแก้ว นายจิตต์ อุ่นแก้ว และทีมสนับสนุนที่เกี่ยวข้อง

เบอร์โทรศัพท์ฉุกเฉินที่เกี่ยวข้อง



บริษัท ไทย นันเฟอร์ส เมทัล จำกัด

หมายเลขโทรศัพท์ติดต่อกรณีเกิดเหตุฉุกเฉิน

(EMERGENCY CALL)

ชื่อ / ตำแหน่ง / ฝ่าย	หมายเลขโทรศัพท์
คุณชนิสรา พิพิธจันทร์ / ผู้จัดการฝ่ายบุคคลฯ	
คุณประมวล โพธิ์ทอง/ผจก.ENG,END & SF,QA,WHD	
คุณธีระพงษ์ ดั่งอ่วม/ผจก.ฝ่ายผลิต	
คุณปกรณ์ พันกลิ่น/ผช.ผจก.END & SF/QA	
คุณกฤษณะ ทาบสุวรรณ/หัวหน้าฝ่ายวิศวกรรม	
คุณศักดิ์ดา โชติสาร/หัวหน้าฝ่ายสิ่งแวดล้อม	
คุณวัชร บัญแก้ว/หัวหน้าฝ่ายสโตร์	
คุณชวตล คินขุนทด/หัวหน้าฝ่ายBreaker	
คุณสิทธิพงษ์ นงคจิตร/หัวหน้าผสมโลหะ	
คุณนิรันดร์ มีลุน/หัวหน้าแผนกเตาหลอม	
คุณรัชติษฐ์ วุฒิคัมภีร์/ จป.	
ป้อม รปภ. ด้านหน้าบริษัทฯ	
ศูนย์รวมข่าวและสื่อสาร	

ตรวจสอบแล้วว่าเบอร์โทรศัพท์ใช้งานได้

ลงชื่อ.....

จป.วิชาชีพ

04/08/66